

# Program de prevenire si reducere a cantitatilor de deseuri generate din activitatea proprie

**SC Holcim (Romania) SA**  
**Punct de lucru Statia de betoane Satu Mare**  
*Adresa: Satu Mare, Str. Campului, Nr. 16, Judet Satu Mare*

**2025**

## I. Introducere

Gestionarea deșeurilor reprezintă una dintre provocările majore atât pentru operatorii economici, cât și pentru autoritățile din România. În contextul creșterii anuale a cantităților de deșeuri și al preocupărilor tot mai mari ale comunității, se acordă o atenție sporită acestei problematici, în strânsă legătură cu calitatea vieții, din perspectivele ecologică, economică și socială.

Prin OUG 92 din 19.08.2021 a fost transpusa Directiva 2018/851/UE privind regimul deșeurilor și care prevede ierarhizarea deșeurilor, după cum urmează:

a) prevenirea;

- a) pregătirea pentru reutilizare;
- b) reciclarea;
- c) alte operațiuni de valorificare, inclusiv valorificarea energetică;
- d) eliminarea.

Gestionarea deșeurilor trebuie să se realizeze fără a pune în pericol sănătatea umană și fără a dauna mediului, în special:

- a) fără a genera riscuri pentru aer, apă, sol, fauna sau flora;
- b) fără a crea disconfort din cauza zgomotului sau a mirosurilor;
- c) fără a afecta negativ peisajul sau zonele de interes special.

Prezentul PLAN DE PLAN DE PREVENIRE ȘI REDUCERE A CANTITĂȚII DE DEȘEURI, a fost elaborat de SC Holcim (Romania) SA – Punct de lucru: stația de betoane Satu Mare în conformitate cu OUG 92 din 19.08.2021 privind regimul deșeurilor având la bază auditurile interne de mediu conform Planului anual de audituri interne.

În urma rezultatelor auditului intern de mediu, societatea a implementat un plan de reducere a cantităților de deșeuri generate, care include atât modul de gestionare a deșeurilor, cât și soluții pentru diminuarea cantităților generate.

Conform OUG 92 din 19.08.2021 privind regimul deșeurilor semnificația anumitor termeni este următoarea:

<b>Termen</b>	<b>Definiție</b>
<b>Deșeuri</b>	Orice substanță sau obiect pe care deținătorul le aruncă ori are intenția sau obligația de a le arunca.
<b>Deținător de deșeuri</b>	Producătorul deșeurilor sau orice persoană fizică ori juridică aflată în posesia acestora.
<b>Producător de deșeuri</b>	Orice persoană ale cărei activități generează deșeuri (producător inițial de deșeuri) sau orice persoană care efectuează operațiuni de pretratare, amestecare ori alte operațiuni care duc la modificarea naturii sau compoziției deșeurilor.

**Gestionarea deșeurilor**

Colectarea, transportul, valorificarea (inclusiv sortarea) și eliminarea deșeurilor, precum și supravegherea acestor operațiuni, întreținerea ulterioară a amplasamentelor de eliminare și acțiunile desfășurate în calitate de comerciant sau broker.

**Valorificare**

Orice operațiune al cărei rezultat principal constă în utilizarea deșeurilor într-un scop util, prin înlocuirea altor materiale care ar fi fost utilizate într-un anumit scop sau prin pregătirea deșeurilor pentru a servi acestui scop în întreprinderi ori în economie, în general.

**Eliminare**

Orice operațiune care nu constituie o operațiune de valorificare, chiar dacă una dintre consecințele secundare poate fi recuperarea de substanțe sau de energie.

Deșeurile generate se încadrează astfel:

- deșeuri nepericuloase;
- deșeuri periculoase.

Deseurile se colectează pe categorii și se predau către societățile autorizate. La fiecare predare se întocmesc documentele aferente.

Hotărârea nr. 856/2002 privind evidența gestiunii deșeurilor stabilește clasificarea fiecărui tip de deșeu pe categorii, fiecare fiind identificat printr-un cod format din șase cifre, în funcție de activitatea care l-a generat. În cazul deșeurilor periculoase, codul este marcat cu un asterisc.

În situația în care un tip de deșeu se poate încadra, conform listei deșeurilor prevăzute la art. 7 alin. (1), sub două coduri diferite, în funcție de posibila prezență a unor caracteristici periculoase (coduri marcate cu asterisc), clasificarea acestuia ca deșeu nepericulos se poate face de către producători sau deținători doar pe baza analizei originii deșeurilor, a testelor, buletinelor de analiză și a altor documente relevante, solicitate de autoritatea competentă pentru protecția mediului.

Pentru asigurarea unui grad înalt de valorificare, producătorii de deseuri și deținătorii de deseuri, în cazul în care acest lucru este necesar, pentru respectarea prevederilor art. 15 și pentru facilitarea sau îmbunătățirea pregătirii pentru reutilizare, reciclării și altor operațiuni de valorificare, au obligația să colecteze deseurile separat și să nu le amestece cu alte deseuri sau materiale cu proprietăți diferite.

Producătorii și deținătorii de deșeuri periculoase, precum și operatorii economici autorizați din punct de vedere al protecției mediului pentru desfășurarea activităților de colectare, transport, stocare și tratare a deșeurilor periculoase, au obligația de a colecta, transporta și stoca separat diferitele categorii de deșeuri periculoase. Această separare se realizează în funcție de proprietățile fizico-chimice, compatibilități și tipul substanțelor de stingere utilizabile pentru fiecare categorie de deșeuri în caz de incendiu, astfel încât să fie asigurat un nivel ridicat de protecție a mediului și a sănătății populației, conform prevederilor art. 21. Totodată, este obligatorie asigurarea trasabilității deșeurilor de la locul de generare până la destinația finală, în vederea respectării prevederilor art. 48.

Producătorii de deșeuri nepericuloase, unitățile și întreprinderile prevăzute la art. 34, producătorii de deșeuri periculoase, precum și unitățile și întreprinderile care colectează sau transportă deșeuri periculoase ori nepericuloase cu titlu profesional sau acționează în calitate de

comercianți și brokeri de deșuri periculoase și nepericuloase au obligația de a ține o evidență cronologică lunară, în format tabelar. Această evidență se pune la dispoziția agenției județene pentru protecția mediului, în format letric, la cerere, și în format electronic, prin sistemul pus la dispoziție de DJM, până la data de 15 martie a anului următor celui de raportare, precum și, la solicitare, autorităților competente de control, după cum urmează:

- a) codul deseului, potrivit art. 7 alin. (1), cantitatea exprimată în tone, natura și originea deșeurilor generate, precum și cantitățile de produse și materiale rezultate din pregătirea pentru reutilizare, reciclare sau alte operațiuni de valorificare sau eliminare;
- b) destinația deșeurilor, frecvența colectării, modul de transport și metoda de tratare aplicată, atunci când este cazul;
- c) cantitatea de deșuri exprimată în tone predată spre eliminare.

Prezentul program de reducere a cantităților de deșuri generate din activitatea proprie mai are ca și obiectiv diminuarea impactului asupra mediului asociat deșeurilor din ambalaje, prin aplicarea principiilor prevenirii, reutilizării și valorificării, în conformitate cu legislația națională și europeană în vigoare. Programul urmărește optimizarea modului de utilizare a ambalajelor, reducerea cantităților generate, creșterea gradului de colectare selectivă și valorificare a deșeurilor de ambalaje, precum și responsabilizarea personalului implicat în gestionarea acestora. Prin implementarea măsurilor propuse, se contribuie atât la protecția mediului și conservarea resurselor naturale, cât și la îmbunătățirea performanței de mediu a activității desfășurate.

În acest context, Directiva 94/62/CE stabilește normele UE privind gestionarea ambalajelor și a deșeurilor de ambalaje.

Obiectivul Directivei 94/62/CE este de a contribui la armonizarea măsurilor naționale privind gestionarea ambalajelor și a deșeurilor de ambalaje și îmbunătățirea calității mediului prin prevenirea și reducerea impactului ambalajelor și al deșeurilor de ambalaje asupra mediului.

Directiva (UE) 2018/852 este cea mai recentă modificare adusă Directivei 94/62/EC și conține măsuri actualizate privind prevenirea producerii de deșuri de ambalaje și promovarea reutilizării, a reciclării și a altor forme de valorificare a deșeurilor de ambalaje în locul eliminării finale a acestora, contribuind astfel la tranziția către o economie circulară.

Directiva se aplică tuturor ambalajelor introduse pe piața europeană și tuturor deșeurilor de ambalaje, indiferent dacă acestea sunt utilizate sau provin din industrie, comerț, birouri, ateliere, servicii, gospodării sau din orice alt domeniu și indiferent de materialul utilizat.

Directiva, cu modificările ulterioare, le impune țărilor UE să ia măsuri, precum programe naționale, stimulente prin scheme de răspundere extinsă a producătorilor și alte instrumente economice, pentru a preveni generarea de deșuri de ambalaje și a reduce la minimum impactul ambalajelor asupra mediului.

Statele membre ale Uniunii Europene ar trebui să promoveze creșterea ponderii ambalajelor reutilizabile introduse pe piață și dezvoltarea sistemelor de reutilizare a ambalajelor, într-un mod ecologic, fără a afecta siguranța alimentară sau protecția consumatorilor. În acest sens, pot fi avute în vedere măsuri precum:

- implementarea sistemelor de returnare a garanției;
- stabilirea unor obiective specifice;
- acordarea de stimulente economice;

- impunerea unor procente minime de ambalaje reutilizabile introduse pe piață, diferențiate pe tipuri de ambalaje.

Până la 31 decembrie 2025, minimum 65% din greutatea totală a ambalajelor introduse pe piață trebuie să fie reciclată. Obiectivele minime de reciclare stabilite pentru fiecare tip de material sunt:

- 50 % pentru plastic;
- 25 % pentru lemn;
- 70 % pentru metale feroase;
- 50 % pentru aluminiu;
- 70 % pentru sticla;
- 75 % pentru hartie si carton.

Pana la 31 decembrie 2030, minimum 70 % din greutatea totală a ambalajelor trebuie să fie reciclată. Aceasta cerinta presupunând următoarele obiective:

- 55% pentru plastic;
- 30% pentru lemn;
- 80% pentru metale feroase;
- 60% pentru aluminiu;
- 75 % pentru sticla;
- 85% pentru hartie si carton.

## **II. Prezentarea operatorului / titularului de activitate: SC Holcim(Romania)SA, punct de lucru: Statie productie betoane – RMX Satu Mare**

a) sediul social; Bucuresti, Sector 2, Soseaua Pipera, nr, 46D-46E-48, Oregon Park – Clădirea B, etaj 6, certificat de înregistrare seria B, nr. 5091424, nr. de ordine la Registrul Comerțului J2002000399403, Cod unic de înregistrare 12253732, punct de lucru Satu Mare

b) datele de contact (adresă, telefon, fax, e-mail); Satu Mare, str. Campului , nr. 16, tel: 0740 308 537; lucian.neaga@holcim.com

c) statutul juridic; Societate pe Actiuni

d) activitatea principală;

Fabricarea cimentului – cod CAEN – 2351

Activitatea desfasurata de catre SC Holcim (Romania) SA la punctul de lucru mai sus prezentat este:

Fabricarea betonului – cod CAEN – 2363 (rev.2)

### **II.1. Angajamentul Holcim(Romania)SA**

Adoptăm practici responsabile de protejare a mediului, prin diversificarea materiilor prime alternative, creșterea eficienței energetice, minimizarea consumului de apă, optimizarea transportului de la și către punctele noastre de lucru, scaderea emisiilor, reducerea, recuperarea, reutilizarea deșeurilor si transformarea lor în resurse.

Obiectiv privind managementul deșeurilor: Minimizarea cantitatii de deseuri generate cu accent pe deseurile pentru care nu exista solutii de valorificare, avand obiectiv zero deseuri eliminate pana in 2030.

In toate operatiunile Holcim se aplica cerintele **standardului intern de Gestionare a deșeurilor HSE 303**. Obiectivul acestui standard este acela de a comunica cerințele minime ale

grupului Holcim cu privire la sănătate, securitate și mediu, în vederea gestionării deșeurilor generate intern și pentru minimalizarea efectelor și riscurilor asociate cu mediul și/sau cu comunitățile din jur.

## II.2. Date privind tipurile de deseuri generate în urma desfasurarii activitatii pe amplasament

Identificarea deșeurilor generate se face pentru fiecare activitate din fluxul tehnologic. Această acțiune este necesară pentru a asigura o gestionare corectă și eficientă a deșeurilor, pentru încadrarea corespunzătoare a acestora conform legislației în vigoare, pentru facilitarea colectării selective și a valorificării, precum și pentru monitorizarea cantităților generate și implementarea măsurilor de prevenire și reducere a impactului asupra mediului.

Tip deseu	Cod deseu	U.M	Sursa generatoare	Cantitate anuala	Operatiune valorificare/ eliminare
Deșeuri municipale amestecate	20 03 01	t/an	Cladire administrativa	1,128	D1
Deseuri hartie/carton	20 01 01	t/an	Birouri	0,132	R12
Deseuri materiale plastice	20 01 39	t/an	Birouri	0,048	R12
Deseuri fier și otel	17 04 05	t/an	Mentenanata	4,64	R12
Deșeuri de beton și namoluri cu beton	10 13 14	t/an	Spalare automalaxoare, malaxor statie,reciclator	404,9	R12
Absorbanti, materiale filtrante (inclusiv filtre de ulei fără alta specificație), materiale de lustruire, îmbrăcăminte de protecție contaminata cu substanțe periculoase	15 02 02*	t/an	Mentenanata	0,12	R12

Tip deseuri	Cod deseuri	U.M	Sursa generatoare	Cantitate anuala	Operatiune valorificare/ eliminare
Ambalaje care contin reziduuri sau sunt contaminate cu substante periculoase	15 01 10*	t/an	Mentenanata	0,08	R12
Ambalaje de hartie si carton	15 01 01	t/an	Productie	0,42	R12
Ambalaje de materiale plastice	15 01 02	t/an	Productie	0,61	R12
Alte deseuri nespecificate (cauciuc)	07 02 99	t/an	Mentenanata	0,18	R12

### II.3. Masuri privind gestionarea deșeurilor generate in urma desfasurarii activitatii

- Colectarea, transportarea, depozitarea deșeurilor se face atat conform instructiunilor de lucru prevazute in Procedura interna - PS-15-01 cat si conform legislatiei aplicabile. Această procedura documenteaza modul în care Holcim (România) S.A. asigură gestionarea deșeurilor în condiții de protecție a sanatatii populatiei si a mediului inconjurator
- Stocarea temporara a deșeurilor se face in locurile special amenajate si prevazute pe Harta zonelor de depozitare
- Deșeurile rezultate din activitate sunt colectate separat, pentru fiecare tip de deseuri si depozitate in europubele/recipiente de plastic/metal/saci, etichetați corespunzator cu codul deșeurii. Prin această organizare se evita acumularea de stocuri care ar putea genera riscuri de incendiu sau disconfort pentru vecinătăți, cum ar fi aparitia mirosurilor. Personalul este instruit cu prevederile instructiunilor de lucru proprii cat si cu prevederile cerintelor legislative in vigoare aplicabile.
- Locul de depozitare a deșeurilor reciclabile/valorificabile este amenajat într-un spațiu inchis, pe platforma betonata. Aceste deșeurii sunt depozitate separat de deșeurile periculoase, în conformitate cu cerințele legislației de prevenire și stingere a incendiilor (PSI), pentru a evita

riscurile de reacții periculoase, autoaprindere sau propagare a incendiilor. Separarea categoriilor de deșeuri contribuie la reducerea riscului de incendiu, la facilitarea intervenției în caz de urgență și la asigurarea unui nivel adecvat de protecție a personalului, a bunurilor și a mediului.

- Deseurile periculoase se stochează în recipiente metalice, rezistente la soc mecanic și termic, închise etans, și etichetate corespunzător. Spațiul de depozitare este amenajat astfel încât să asigure prevenirea și limitarea poluărilor accidentale, fiind dotat cu platformă impermeabilă, sisteme de retenție pentru eventualele scurgeri, materiale absorbante, precum și mijloace adecvate de intervenție în caz de urgență. De asemenea, zona este semnalizată corespunzător, are acces controlat, este ventilată corespunzător și respectă cerințele legislației de protecție a mediului și de prevenire și stingere a incendiilor, astfel încât să fie asigurată protecția personalului, a mediului și a bunurilor.

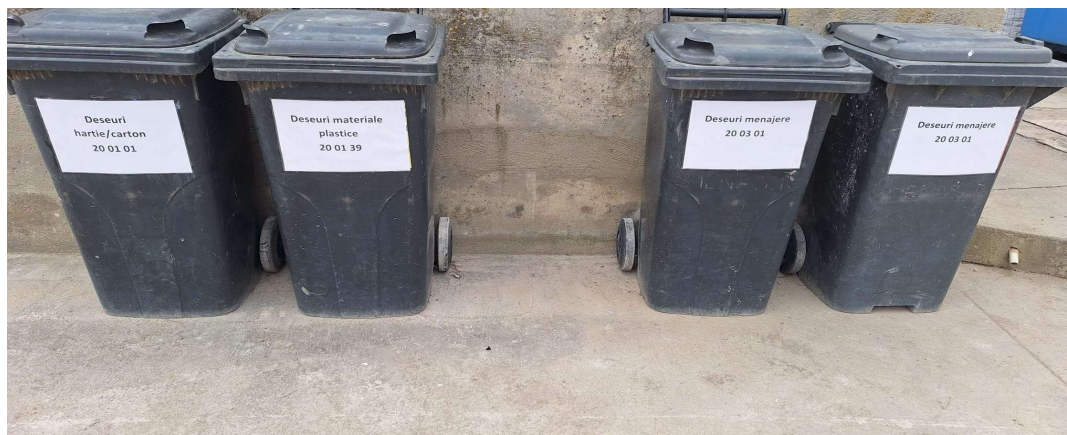

**-zona depozitare temporara deseuri-**

Auditarea modului de gestionare a deșeurilor se face în cadrul auditurilor interne și externe. Monitorizarea deșeurilor generate se realizează în continuu iar raportarea către autoritățile competente se realizează în conformitate cu cerințele legale în vigoare, cu prevederile Autorizației de mediu și cu solicitările Direcției Județene de Mediu. Prin aceste demersuri, se asigură îmbunătățirea continuă a sistemului de gestionare a deșeurilor și menținerea conformității cu cerințele legale și de mediu.

În cadrul unității noastre a fost acordată o atenție deosebită c olectării selective a deșeurilor în urma căreia au rezultat următoarele rezultate:

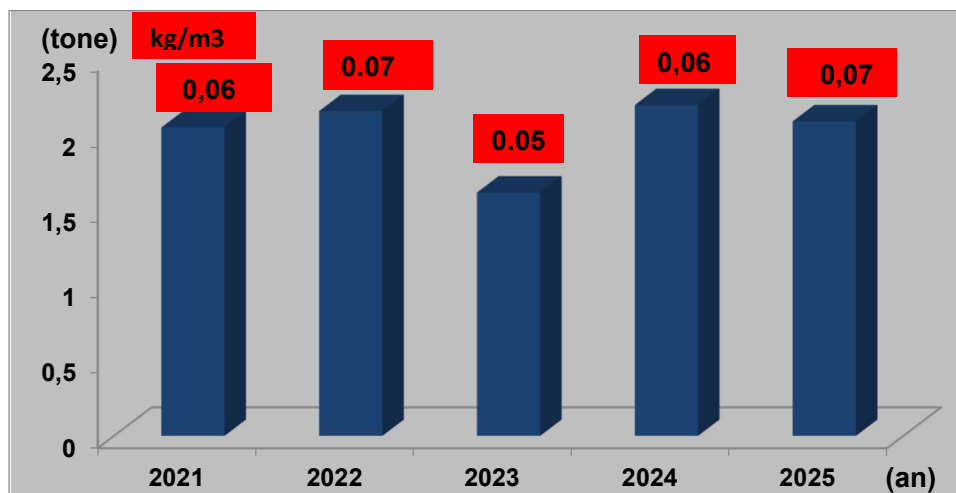

În anul 2025, am avut o ușoară scădere a deșeurilor municipale generate, dar producția de beton în anul 2025 a fost mai mică decât în anul anterior. În anul 2025 s-au demarat activități de mentenanță care presupun și o creștere a personalului tert în plus față de personalul propriu.

Deșeurile menajere generate în cadrul unității provin în principal din activitățile administrative și din utilizarea spațiilor comune și auxiliare. Gestionarea corespunzătoare a acestor deșeururi are un rol esențial în menținerea unui mediu de lucru curat și sigur, precum și în reducerea impactului asupra mediului.

Prin colectarea separată, depozitarea controlată și predarea către operatori autorizați, se asigură respectarea cerințelor legale și creșterea gradului de reciclare și valorificare. Continuăm eforturile de a reduce cantitatea de deșeururi menajere predate către firmele autorizate de colectare, urmărind diminuarea volumelor destinate eliminării și creșterea ponderii deșeururilor care pot fi valorificate, prin măsuri de prevenire, reutilizare și colectare selectivă.

Societatea asigură gestionarea conformă a deșeururilor generate prin încheierea și menținerea contractelor cu operatori autorizați pentru preluarea acestora. În cadrul acestui demers, sunt verificate și arhivate autorizațiile de mediu ale colectorilor, care trebuie să includă în mod explicit activitățile de colectare, preluare și transport al deșeururilor în vederea valorificării și/sau eliminării, precum și codurile deșeururilor acceptate.

Nr. Crt.	Nume societate	Contract nr.	Valabilitate contract
1	Florisal	J00097 / 27.10.2010	nedeterminata
3	Alpin Recycling	1380 / 25.10.2017	nedeterminata
4	Holcim (Romania) - Fabrica de ciment Alesd	Transfer intern	

## II.4. Măsurile privind prevenirea și reducerea cantităților de deșeururi generate

Ordinea preferențială în gestionarea deșeururilor este ilustrată în diagrama de mai jos, elaborată în conformitate cu reglementările în vigoare la nivelul UE și implicit ale României. În consecință, activitățile desfășurate trebuie să respecte în permanență următoarea ierarhie a operațiunilor de gestionare a deșeururilor:

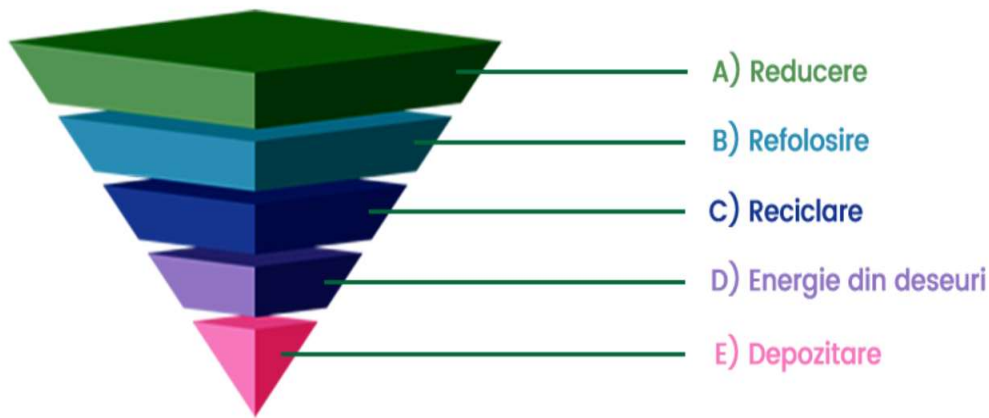

Prima opțiune o reprezintă prevenirea generării deșeurilor, prin selectarea celor mai bune tehnologii încă din etapa de proiectare. În situațiile în care evitarea completă a producerii deșeurilor nu este posibilă, se urmărește reducerea cantităților generate prin reutilizare, reciclare și valorificare energetică. În acest context, colectarea selectivă a deșeurilor în vederea valorificării contribuie semnificativ la diminuarea cantității de deșeuri eliminate prin depozitare.

**Masurile privind prevenirea si/sau reducerea cantitatilor de deseuri generate din activitatea proprie sunt:**

### **Masuri generale**

#### **1) Evitarea generarii deșeurilor si reducerea folosirii hartziei:**

- digitalizarea documentelor, formularelor și fluxurilor interne (rapoarte, cereri, evidențe, aprobări);
- utilizarea semnăturii electronice și a arhivării electronice, acolo unde cadrul legal permite;
- limitarea tipării documentelor la strictul necesar și setarea implicită a imprimantelor pentru tipărire față-verso;
- utilizarea comunicării electronice (e-mail, platforme interne) în locul documentelor tipărite;
- reutilizarea hârtiei tipărite pe o singură față pentru note interne sau ciorne;
- monitorizarea consumului de hârtie și stabilirea unor obiective anuale de reducere.
- printare doar daca este absolut necesar;

Responsabil: Angajatii/Coordonator productie/ Manager Zonal

#### **2) Gestionarea eficienta a ambalajelor din materiale plastice/ hartie/ carton**

- Micsorarea cantitatii de deseuri de materiale plastice prin scaderea numarului de pahare de unica folosinta de la dozatoarele de apa.
- Amplasarea optima si utilizarea recipientilor pentru colectarea selectiva a deșeurilor de ambalaje generate pe amplasament.
- Reutilizarea ambalajelor de lemn/metal/plastic utilizate pentru transportul produselor comercializate si ramase pe amplasament in urma dezasamblarii.
- Containerele din plastic in care s-au livrat aditivii sunt returnate furnizorului.

Responsabil: Angajatii/Coordonator productie/Manager Zonal

### 3) Gestionarea eficienta a deeurilor de echipamente electrice si electronice, tuburi fluorescente, baterii/acumulatori

- Evitarea generarii de DEEE-uri prin repararea echipamentelor defecte.
- Predarea echipamentelor electrice si electronice casate catre agenti economici autorizati in domeniul reciclarii.
- Inlocuirea tuburilor fluorescente cu corpuri de iluminat pe baza de led-uri cu durata mare de viata.
- Utilizarea acumulatorilor reincarcabili in locul bateriilor.

Responsabil:Angajatii/Coordonatorproductie/ManagerZonal

### 4) Solutii pentru reciclarea deeurilor metalice

- Piese metalice uzate rezultate din operatiile de mentenanta dupa colectare sunt predate firmelor autorizate in vederea reciclarii

Responsabil: Angajatii/Coordonator productie/Manager Zonal

### 5) Solutii pentru eliminarea sau depozitarea deeurilor

- Eliminarea sau depozitarea deeurilor se face ca ultima solutie de distrugere a acestora, deeurile eliminate fiind cele municipale, acolo unde operatorul de salubritate nu are statie de sortare deseuri.

Responsabil: Angajatii/Coordonator productie/Manager Zonal

### 6) Instruirea angajatilor

- Instruirea/reinstruirea angajatilor cu privire la prevenirea generarii deeurilor si obligatia reutilizarii produselor si a prevenirii si colectarii selective a deeurilor se realizeaza periodic la aparitia cerintelor legislative noi,

Responsabil: Angajatii/Coordonator productie/Manager Zonal

### **Masuri specifice:**

- Exemplu: principiul FIFO pentru produse cu termen de valabilitate (folosirea in procesul de productie a materiilor prime si a produselor auxiliare in ordine cronologica intrarii acestora pe stoc)
- Deseul de slam (colectat din Reciclator) rezultat din spalarea autobetonierelor si a platformei statiei de betoane din fata Reciclatorului se reintroduce in procesul tehnologic, fiind utilizat la fabricarea betoanelor de clasa inferioara.
- Resturile de beton si amestecurile de beton se depoziteaza temporar pana la valorificare in zone special destinate.
- Activitatea minima de mentenanta se realizeaza in mod responsabil

**Intocmit,**  
**Coordonator productie**

**Aprobat,**  
**Coordonator mediu RMX**



**PROGRAM DE PREVENIRE SI REDUCERE A CANTITATILOR DE DESEURI GENERATE**  
nr. 1 / 2026

Nr. crt.	Cod deșeu	Denumire deșeu	Măsuri	Obiectiv anual	Responsabil	Termen	Stadiul îndeplinirii
							2026
1.	20 03 01	Deșeuri municipale amestecate	-Colectare separata si predare la unitati autorizate pentru eliminare; -Evitarea formarii de stocuri pe perioade indelungate;	5%	Coordonator productie	31.12.2026	In curs
2.	20 01 01	Deseuri de hartie/carton	-Reutilizarea ambalajelor in circuitul de livrare a marfurilor si a produselor	2%	Coordonator productie	31.12.2026	In curs
3.	20 01 39	Deseuri de materiale plastice	-Reutilizarea ambalajelor in circuitul de livrare a marfurilor si a produselor	2%	Coordonator productie	31.12.2026	In curs
4.	150202*	Absorbanti, materiale filtrante (inclusiv filtre de ulei fără alta specificație), materiale de lustruire, îmbrăcăminte de protecție contaminata cu substanțe periculoase	-Colectare separata si predare la unitati autorizate de reciclare; -Evitarea formarii de stocuri pe perioade indelungate;	2%	Coordonator productie	31.12.2026	In curs
5.	10 13 14	Deșeuri de beton și namoluri cu beton	-Colectare separata si predare la unitati autorizate de reciclare; -Evitarea formarii de stocuri pe perioade indelungate;	2%	Coordonator productie	31.12.2026	In curs

Holcim (Romania) S.A., Șos. Pipera nr. 46D-46E-48, Oregon Park – Clădirea B, Etajul 6, Sectorul 2, 020309, București, România  
Nr. Reg. Com. J2002000399403, C.U.I. 12253732, C.I.F. RO12253732, Capital subscris și vărsat 205.268.057 lei

Punct de lucru: Statia de betoane Satu Mare, Str.Campului, Nr.16, Orașul: Satu Mare, Județul Satu Mare, România  
Tel. +40 740 308 537  
www.holcim.ro



Nr. crt.	Cod deșeu	Denumire deșeu	Măsuri	Obiectiv anual	Responsabil	Termen	Stadiul îndeplinirii
							2026
6.	150110*	Ambalaje care contin reziduuri sau sunt contaminate cu substante periculoase	-Colectare separata si predare la unitati autorizate de reciclare; -Evitarea formarii de stocuri pe perioade indelungate;	2%	Coordonator productie	31.12.2026	In curs
7.	170405	Deseuri fier și oțel	-Colectare separata si predare la unitati autorizate de reciclare; -Evitarea formarii de stocuri pe perioade indelungate;	2%	Coordonator productie	31.12.2026	In curs
8.	15 01 01	Ambalaje de hartie si carton	-Colectare separata si predare la unitati autorizate de reciclare; -Evitarea formarii de stocuri pe perioade indelungate;	2%	Coordonator productie	31.12.2026	In curs
9.	15 01 02	Ambalaje de materiale plastice	-Colectare separata si predare la unitati autorizate de reciclare; -Evitarea formarii de stocuri pe perioade indelungate;	2%	Coordonator productie	31.12.2026	In curs
10.	07 02 99	Alte deseuri nespecificate (cauciuc)	- Colectare separata si predare la unitati autorizate de reciclare; -Evitarea formarii de stocuri pe perioade indelungate;	2%	Coordonator productie	31.12.2026	In curs